盛京時報
發行者 康德新聞社 新京特別市中央通四二號
發行所 康德新聞社奉天支社 奉天市大和區興亞町三丁目七號
定價 每份七分 每月一圓八角

必勝全聯圓滿閉幕

高燃挺身赴戰熱意 策勵來茲成效堪期

【新京】弄轉昇華於國都協和會館的第十二回全國聯合協議會、自從二日展開協議以來、便開始極熱烈的討論、遂至五日乃全聯最終日、全協議員意氣軒昂、大和一致國民總常有的建設論議、充滿全場、五四日間的全日程於茲終了、會長張總理及全國協議員均高揚『挺身赴戰』的必勝信念、於嘉呼『滿洲帝國萬歲』聲中、恭頌 皇帝陛下 御臨之光榮決戰全聯、於茲閉幕。

充分協議勞務問題 本會議最終日經過

全聯最終日五日、自午前八時開會、由谷副議長就議長席、致辭之後開始本會議、提出第四號議案『勞務動員体制強化之件』、首由高酒文（吉林）、柏文起（東滿總省）兩協議員代表提案者說明提案理由云云

今戰力增強最重要之問題厥為勞力、惜我國勞力多浮動、致配分難保適正、現為發揮我國全勞力、宜參究其體措置、並舉辦法如左、

一、合理配分勞力
二、合理供出勞務
三、確立婦女勤勞體制
四、適正勞務管理
五、刷新勤奉與服務制

深望政府及各機關完善處理

對此于民生部大臣代表政府側答覆、同答稱

本年度勞務政策原在國民勵員體制及事業者接收體制之整備、而謀動員制度之改善、刷新勞務管理依據少數精銳主義、發揮最能率確立所謂決戰勞務體制、摔取全國民勸奮力挺身完成聖戰諸方策

次對諸問題、開始質疑應答、

質疑應答事項

〈南廣濟協議員（興安）〉勞務事情供出須顧農村內之勞動事情供出調節、農村內之勞動事情、遇農繁期與以若干之休暇、期圖農業增產與農業外之勞務供出間之調節

〈藤田榮一郎協議員（龍江）〉自體勞集制度對高工資增大移動率、增加無籍勞動者大有不利、因此供出制度集中制、於市縣旗設置供出勞務者之專門訓練所、徹底關係者之檢討

如馬車之供出、使農民供出之戰線很多、其結果須出大工資僱入勞務者之狀

關於第四二大產業強化工與農業之勞務調查、極方面職場須相互聯絡、極方道成當前緊急之戰力之意義、以最少之人員發揮最高之能率、以期勞工之辦理、勞務管理萬全、發揮農工一如之精神、質疑應答終了、入於四號議案之裁決中由議長宣示之本問題之勞務動員體制之確立、為戰力增強之根基、政府之施策自然於供出側之農村、當出最優秀的精

深希各位為民表率 完成擧國決戰体制

（張總理致詞）

本日茲當第十二回全聯閉幕之際、略述感懷以申所懷、官民一體、當茲決戰階段能一貫的討議案至堪感謝感激、溯此四日協議、已將國政大本暨各位顧行大道具體

宜為協和會先覺者完成所負任務、此不但能獲勝大東亞戰爭、尤能完成大東亞共榮圈、政府協和會中央本部亦依據各位暢達之民意、及積極建議益萬全推進國政、對處重大時局、在明示、深希身為國民代表之各位、以必勝決意信念、使全國民徹底此成果、完成擧國一體決戰體制、此盡各位之當前任務、試就此種意義而言、協議員各位會期四日之間、各位皆能實踐協和道義政治、茲衷心表示、敬意、以上是為致辭、

康德十一年九月五日

滿洲帝國協和會會長　張景惠

嚴肅擧行閉會式典

全聯最終日之第四日（五日）午後議事、一二時三十分再開、各專門委員會報告協議經過、由思想專門委員神尾主查、諮問答申關於諮問議案協和會運動刷新強化之件報告該專門委員會經過、呂主查報告農村委員會、藤山主查報告都市委員、平山協議員報告鐵工委員會各經過、次之、錦州縣議會經過鮮系、國境、開拓、地方行政、熱河、保健、國境七縣議會、由各座長報告經過、最後、三宅額長報告全議案協議經過、三宅額長偕同谷、西山兩副議長登壇、關於全議案協議完了、有所致詞、於此、議事日程全部告終、暫行休憩後、同四時三十分擧行閉會式、坂田總務部長致閉會之辭、張會長致訓示、二同三呼滿洲帝國萬歲、同

和會實踐部長、高瀨國局常務理事兼處此處理委員、午後一時五十分議案協議之日程終了、

張會長主辦 招待晚餐會

【新京】協全聯出席者一同勞苦之際、會長招待晚餐會、五日午後六時三十分、在大和旅館擧行、來參代表使命之協議員一同、在議會長溫和的招待中共進晚餐、互作感謝之懇談、決意挺身體戰、午后八時過始散會、

者一同在議場顧當局寫影、約一小時許、始行散會、

亟宜發揮最高能率 于民生部大臣說明勞務問題

全聯最終日（五日）之本會議席上、于民生部大臣、關於勞務動員體制之強化、明示當局之方針作左記之說明、我國現下最重要國策、增強戰力必需之建設國土、及增強生產之基礎等務問題、於官民更形緊密之連繫下、對於既往者、須加以充分反省檢討、同時宜正視時局之階段、確立眞正決戰勞務體制、上以奉帝國、下以安萬民之心、使之各盡本分、銳意邁進完遂聖戰也、現下勞務問題之要諦、乃關於動員體制整備問題與其納體制整備問題等二點、近年來因種種勞動事情、及經濟事情、極力限制華北勞務者之入滿、本無誠至不堪期待之情勢、對此、國內勞動之需要、

確握決戰國政實態 全聯專門委員會卓收碩果

決戰全聯第三日、午前之專門委員會、午後之懇談會、均是眞摯的建設論議、本會議有特別之種旨、收得幾多之成果、張國務總理、武部總務長官、及政府要路各委員出席始與好感、而在專門委員會以國家實際法制定之意義事業並發言內容、暗示思想委員會國家實際法制定之意義

翰、收無形之成果、尤足特

門委員於壯丁練成必勝信念高揚等之鮮系協議員之貢獻的審議狀況、與協議員以無言之激

官內容亦確認大、因此、協議員亦有程度的時局發言、政府側亦勞懇切詳細回答、

衡陽西南双方酣戰

日軍勢如潮湧節節前進

【上海電】日精銳部隊、今譯觀西南中國敵陣、對湖南南端、再度展開大攻勢、渝側、自衡陽失守後、即將第四、第六、第七各戰區出動部隊、敗殘第九戰區軍、調往衡陽西南地區、計畫開始衡陽奪回戰、蠢蠢欲動、敵側之主張奪回作戰云者、僅名義耳事實因恐日軍進攻桂林方面、乃於寶慶、邵陽、常寧沿線、構成寧陵、桂林防衛第一線陣地、此時、日精銳部隊、則以衡陽為中軸、計畫再度進攻、以扇形撲寶慶、邵陽之二十萬渝軍、渝軍軍事委員會、三日夜發表稱『日軍前自衡陽沿湘桂鐵路向西南地區進攻、今已到達邵陽東北方三十七公里之處、再自衡陽西端進攻之日軍另一部隊、亦抵距寶慶四十五公里之處、他一部隊今已殺抵、耒陽西端之常寧』、據日精銳部隊、已自左右兩翼及中央三方面、猛攻敵軍據守之最後防衛陣地、衡陽第四戰區司令長官張發奎、

機、據渝側合衆社報稱『日軍今與初期河南、湖南作戰同樣已兩分其主力、沿湘桂鐵路兩側地區、勢如破竹開始進攻』據此、知敵陣營將勤揚、對渝外國各特派員三日、亦詳細宣明此次攻勢重要性、頗極關心戰局之演變、重慶最高當局、今亦遣送衛立煌等前往督戰、現正在重慶軍參謀總長、廣西軍巨頭白崇禧主持防衛桂林、並命第四戰區司令長官張發奎、

致力防衛首都桂林、此次日軍攻勢、行將擊潰重慶最後大動脈、此不但為重慶之重要抗戰地盤、尤為渝美空軍之本據、故此次防衛若行失敗、則美國主張之對日反攻作戰、將全瓦解、此蓋係聯合猛攻之原因也、因此、重慶合衆社報稱『日軍此次作戰、業至使用最精銳部隊及最良武器、蓋欲與渝美空軍直接接戰、對渝美拼命空軍亦必拚命戰爭也』

日軍突破常寧 繼續向前邁進

（里斯本電）合衆通信重慶特派員報道在南部湖南省作戰中之日本軍、既已突破常寧、向邵陽方面更靠進之意如左、日本軍由衡陽西北之縣地點向西南方推進、一隊達於衡陽西方百餘公里之邵陽之南方六八公里之地點、別一隊達於邵陽東方四八五公里地點、重慶軍之態勢、向全國向西方進擊、重慶軍當局、以戰況公報發表、常寧三日遂陷落且其後訂正此『常寧向於重慶軍之手』、既確認日本軍之地點、日下於此地點展開激戰中、一方耒陽、安仁、茶陵之郊外、亦續有戰鬥、於湘江東側日本軍、確保之要衝的邵陽約二十九公里方約二公里、即距湘桂鐵道迂回通過該市、已進入其西

本年度全聯成果檢討（上）

昂揚國民必勝信念 勞務改善問題為最大收獲

二日開幕之第十二回協和會全國聯合協議會、以富有意義之閉會式、為最後之點綴、而終了四日間之白熱協議日程、議案三十八件、完全議了五日午後收穫幾多之成果而閉幕、今次全聯不僅有戰局之極相並遇 皇帝陛下 御臨、四千五百萬之協和國民、凝集戰爭發揮戰力之活成與理想社會、滿洲國第二期建設之必成此全聯最初之命題、於第一日之劈頭本會議席上即為議協和會運動之刷新強化及大東亞共同宣言之意義管揚徹底之件、足證以二者一體、密接不離關係而推進者即『日本之興、即滿洲之興、日本之亡、即滿洲之亡』之優渥帝旨於茲瞭然發揚

所謂遂行與滿洲建國、今有絕對不可分離之關係、聖之戰鬥即救濟民生、茲再敢說、於滿洲實情、實約國民之實踐、更屬於戰力最大緊急課題之不足供給物之出貨及勞務動員體制之強化兩問題、充分反映戰力根基之貧弱、諸工業物增產等重要施策之全國的關心成為與論之焦

點、而始終具體活潑的討議、尤其關於出貨已臨目下之農產物關係議案、大都以解決收買價格之提高及下之消出貨之緩和、及計畫出貨實施、收買機關之統合、對於特殊供出物資之生必品及飼料之特建保管廠設之整備等案件此間有政府及關係機關責任者之回答、並謀其實踐、就中張國務總理之當面最大緊急課題之完遂、農產物之出貨及勞務動員體制之強化兩問題、飭工決戰體制之確立等之完明、員以寒大之感銘、協議員側之容疑調、除責任當局實之完遂外、並行強制出貨於是、濟民尤痛感『決戰決意』、與一般國民

一方

關於勞務問題明示動員方法改善與重點產業部門之積極的勞務、同時並謀與農業等部門之勞務調整、勞需物資之優先配給、勤率之擴充強化、其中、武部總務長官、於鐵工專門委員會席上、談述勞務管理精神論稱、國家以勞務者為光榮之戰士、且為滿洲國第一級之國民、為政者宜表示深甚之親心、對今後之勞務改善、與以暗示此等與前記之國民戰鬥意識之高揚相呼應、確為今次全聯最大之意義實為今次全聯最大之意義各專門委員會及懇談會、亦鬧俱相當之意見、切實審議國民防衛體制之強化國民儲蓄之增強、鐵工決戰體制之確立等之完明、此外、處理以上問題二、頗有幾多之實績、然而有幾移錠之問題、本年度全聯採取協議員之特銳主義、

以無資擾不安之明朗感、

更為

收得國民的政治實踐之實、未必達到所期之目的、而且全聯成果之成否如何繼續其大部分、有待於政府及會當局之今後處理與協議員自體之實踐、然而失去切開心議案辦法乃至發言內容之態度之問答或者協議原稿之當局說明、今後應協調反省者此一回之國民的政治實踐之時官民應同以協和會員之立場共議無隔之要之今次全聯、最大之要之今後問題、乃在如何將與國民、此等政府、協和會、鐵工之生活、此等政府、協和會經營者以下國民先進者之協議員、須不無此協議員之致訓、而立於國民之總反省總實踐、（未完）

設置專門委員會、與議會協議與本會議中得同程度之協議效果、而以高度職能實踐為目標、而以新方式運營、未必達到所期之目的

確立決戰必勝鐵陣

日臨時議會今天隆重啓幕

第八十五次

【東京電】第八十五臨時議會、今日六日召集、今期議會、為小磯內閣成立以來初次議會、蓋政府、不惜為小林總裁就任後新機構下初次議會、且為戰局現情下、極有意義之議會、召集日之六日兩院均自午前十時、採取成立手續而散會、尤其兩院、均預定實施初次勞空訓練以期於交換下立、決行使命之完遂上、進行貫會之命令、次與七日、以開院式之預定日、式典終了後、貴族院自午後一時半起開本會議、首先聽小磯首相之施政方針演說、政府演說、由首相入議場、不行完全之推想、乃証明今期議會之性格者、翌七日、由杉山陸相、米內海相、設明前議會後之戰況、而使國民知悉戰局之實相、對此質問加強揚國民之決意、而預定明示極大蹶起之陸海戰況、一方衆議院、午後五時、開本會議、與貴族院相同、有首相演說、陸海兩相之戰況說明、擧行對於戰鬥之處理陸海軍之感謝決議而散會、八日入當質的審議、政府提出追加預算總額、從而追加一般會計等預算案兩件、從而議會審議之焦點、預算案與法律案、實質一八、九日、衆議院、十、十一日兩日、議貴族院、對應政府之決意、預定提出當堅持遂進大東亞戰之國民總意決議案、兩院預定於會期五日、確立擧國決戰必勝之態勢、而終了其重大使命。

偽裝日軍誌標 美側卑行令人憤慨

【華中前線電】、美機最近屢屢假扮以附有日本標之飛機、為在新占領地及和平地區、而企圖欺瞞日軍對空監視、與敵味民衆忽視日本空襲之卑劣行為、前二十二日正午及午後四時二次、附有日本標識之敵機四架、出現於臨湘縣城市（岳州東北方約三十公里）、濫行轟炸及機槍掃射、破壞房屋十數棟、無辜之華人市民四十餘名死傷、又於河南戰線、亦

有三都市、是強力的據點、一擧軍之妨害行動止於最小限、對於日本軍之主要作戰、重一度、以最近之劣術、用與日軍夜間戰鬥同一之戰術、敵來空襲、為遂到目的而不擇手段之美空軍之卑劣行為、於茲屢本土或上海、南京時、亦變之卑劣手段、故對敵之鑑識用此劣術、須嚴加注意、

於西里伯北部 擊敵機三十六

【南洋前線電】南洋前線部隊……二十二日午前日軍對來襲北部西里伯之敵機、擊隊追擊、擊墜、擊破、結局計擊墜五架、擊破二架合計七架。

（四日十一時）

擊墜敵機三機

【新幾內亞前線電】在新幾內亞……三十一日夜至二日未明、敵大型機四架來襲北部西里伯、該地所在日本海軍部隊、邀擊之、擊墜其一架、自方無損害、四日自午后二時五十分始二小時之久、來襲北部西里伯各地之敵戰機總數凡三十一架、以及急降、擊落其二十四架、擊破四架、合計二十八架、日方損害輕微

籌措乏策屠戮將領 渝方槍決張德能真相大白

【東京電】重慶第四軍長張德能、因長沙陷落、被處死刑、其被處死刑之結果、乃蔣介石軍權下將長、今後必趨之宿命、按張德能本年四十四歲、廣東講武堂畢騎兵科卒業後、以迄今之少壯軍長、歷任第四軍長之精銳自衛戰以來、曾參加上海會戰、武漢攻略戰、三次之長沙戰、尤於第一次長沙作戰、重慶中央宣傳其勝利、實行蔣委員長所發之戰鬥督戰、長沙警備司令張德能雖以勇猛善戰、而其實績僅止於第二次長沙作戰、當日又於第二次長沙作戰、當日軍之反轉作戰、第四軍較其他軍之行動敏捷、實為宣傳上之得、當時軍、但由此次長沙防衛未實際之、為避於該軍長一人、決非當然、即因日軍之強大戰力與巧妙作戰、本非為四軍所能抵抗、並且戰區長官薛岳之作戰、由於過去長沙作戰之經驗、決意堅守長沙、觀軍主力、自體陸附近、企圖包圍殲滅日軍主力之佈置、然日軍竟反敵之預期、以有力部隊、捕捉北上之敵軍主力於瀏陽附近、將之擊滅、使其敢死如斯、堅守長沙之不可能、勢甚顯然、加之突破左翼之日軍有力一部隊、既攻陷江、自西北方南下之日軍部隊、亦逼近長沙、張德能守城之企圖、其他一部隊又渡過湘山、長沙之運命、於茲已定

之錯誤、但重慶側之所以不暇薛岳、因軍事委員會對於薛岳之戰略同意所致本來重慶側無美國援助、則不克樹立對日作戰、於湖南亦曾求駐渝美空軍之強力援助、而美軍見勢不利、乃作戰、而未積極展開協同作戰也、如是、重慶於長沙運命將定之時、今更為保衛陽、主張以堅守長沙為絕對重要條件然時已遲、長沙終於陷落因此蔣介石、為對英美分歸乃處斷無罪之張德能也、由此可見、長沙陷落之責任不在於第四軍長、完全在於戰局長官薛岳作戰指導上

作戰激烈且奏膚功 德軍內線作戰尤堪期待

【柏林電】德軍當局、關於西部戰線之全般戰況四日說明如次、切、尤其加拿大第一軍之作戰活動、已表明反樞軸軍最高司令部之意圖、加拿大軍似已逐到以上、稱溫阿米安、阿爾貝爾、阿拉斯等而北方淮擊戰線向北推展、面對亞海特加勒之德軍後衛部隊之命令、於此作戰、加拿大軍、依然依存於直接右翼之美軍支援中、此美軍由其先鋒、已達安德衛普地區修爾特河口、對於德法國境之作戰計畫、乃在守斷萊茵上游及孔爾國境地方西部戰線、而與德軍以致命的打擊以開拓德國西部及西南部之美軍機械化部隊進路、然而未能實現依此大規模作戰之進擊、此乃因德軍防衛部隊之抵抗、在反樞軸軍司令部予想以上、即激烈且有效果、敵雖大量動員輸送機、輸送滑空機等、然補給、未必能以滿足要求、此等事實、與『內線作戰之有利』相呼應、戰線之短縮、非依靠於防禦力、最近將來、即將明示、

斯洛伐克政府 始終對德協力

【柏林電】據布拉奇斯拉巴電稱、斯洛伐克大總統狄索博士、於二日夜之廣播演說闡其國內之叛亂事件、說明如左、今次事件、恰如旋風、斯洛伐克人民之敵、實際有何目的、欲出何手段、已

暴露無遺、政府節節為保障將來之安全、請求遂宣戰、大德國為斯洛伐克之保護者、擔當斯洛伐克國防衛事件、斯洛伐克國民、仰賴德軍援助、斯洛伐克軍在於靖生游七、於同廣播演說、論述如左、又、斯洛伐克反政府分子、徒克斯拉夫發動分子、欲將斯洛伐克國再度於猶太人與捷克人與一部斯洛伐克反勤分子及資本家之統率下、彼等願於斯洛伐克國民之間、戰中叛亂事、乃欲回復捷克國民之攝權、遂不顧斯洛伐克國民之經、當蹶起也、

矢盡、然降伏矣、其經過勝甚顯明、他方德軍由倫敦透露報導稱、倫敦亡命政權側四日間波蘭國內發命布告、波蘭軍司令官蘇生逮斯基、羅沙之波蘭民衆、因積立無援而擾亂之結果、已被大兵力的軍實、波蘭軍不解、而怪至極悲劇之誌、一側月間、在華沙之窮、實失二十七架之飛行機外、有各種飛行機一萬之反樞軸軍、不過最少的犧牲、並於『英國之戰』、波蘭空軍為英本國防衛、全就空長力之四十%以上、供於犧牲、華沙之民衆、於彼等家族之腹中下、因反樞軸諸國之無關心、若有大量生投之機佐全世界之良心戰於背史表實有負有恐怖之罪

華沙叛軍 投降德國

【斯德哥爾摩電】據自倫敦之合衆社電報稱、華沙叛軍司令官蘇生逮斯基、四日對於戰下波蘭軍部隊、命令停止交戰、並『於華沙市內街道、國內波蘭軍之抵抗、宜三十四日間激戰之後、受多大之損害、體受優勢的德軍壓破、嚴如斯那壯的公報、於華沙市外布陣之赤軍、完全力拒

芬蘭德軍撤收

【斯德哥爾摩電】蘇聯來電稱、『SAT』社之報道稱、芬蘭政府四日與德政府斷交、四日午前八時停止、【斯德哥爾摩電】據國境地帶報道、德軍以戰車、裝甲軍車部隊蜿蜒行列通過國境、於先鋒部隊已自芬蘭領入挪威領

痛烈的憤恨英美蘇之國、

本報（向東北方面）新聞報費改正

今次由於通信及其他物品昂騰之影響依照向來之價格、將無論如何對於費用上來維持、茲因之不得不之措置、費自九月一日起行以改正、惟報價格暫屆當局之命令對於輸入新聞與當地新聞第一律改正、茲將價格於左、

一、壹箇月　金拾壹圓整
一、壹　份　金四角整

康德十一年九月五日

康德新聞社 奉天支社

社說

勞務體制愈臻強化

增強戰力與防衛國土、是當前的至二命題、為實現這兩大命題、要在擧國人之協心戮力、造成高度決戰的戰力、國政的重心皆乎此、協和會運動的重要方針亦緊乎此、綜觀本回全聯四日內所協議的議案、匪特將時局下增強戰力防衛國土等直接或間接有關、且將擧貫大東亞共榮建設的課題、均一一予以協議、且將擧國心總力、用於此戰、而不負共榮建設先驅者美名之意義洋溢而來、收穫可謂至大。

本回全聯協議議案之內容、固未離乎增強戰力與防衛國土兩大重心、然欲求其焦點、當在勞務問題之一、蓋勞務問題、為增強戰力問題中增產之關鍵也。

提到勞務問題、頗覺有種種專繁、例如勞力供給中若何增強『勞力源』、如何於限定的勞力供給中來其合理的配分、因之、又如何調整勞工與勞務國係與農業勞係、如何改善勞務管理、如何使勞力質的向上、如何調節土

建勞力與其他勞力的關係、如何保持都市人口疏散與農村建設的一貫性、凡此莫不一而足。可謂錯綜複雜、在全聯第二日的鐵工專門委員會上、反映這些事實的要點、關於勞務管理的適正強化、有所協議、於第四日的本會議上、也提出了關於強化勞務動員體制之件、不管時間的限制、列的問題都納成為兩類、而求最合乎時勢及最合乎科學的解決、當局如何重視勞務問題、於此可見一斑、在關係當局的說明中、有以下幾點最值得注目。

（一）關於強化動員體制諸點、力求強化勤勞總動員態勢、確實把握勞動力實態、策定勞務動員計劃、依對於增強戰力關係之輕重而使動員配置之無遺憾。至於勤員方法、對於職能者、及從事重要生產事業者、擴大供出免除之範圍、且致力於供出勞動者之練幹部之人選、並強化其指導訓練、與農業關係的調節、應重視各省的農業情形、資成市縣旗長本著地面情形適正辦理、諸體當供出、諸體當保者、仍不設法的拘束、諸農業增產之重要性、顧農家、優秀的農業勞動者、如一切的人自然能在可能中避免供出之例、再者關於

（二）關於勞務管理之適正者、盡保勞務部的質的向上、就者、於中國華北長嚴格的監察之下、而謀定之各勞務行政供出之綜勢、力求實的向上、且排一勞務於事業體時（行）之定期間的訓練、以期增加勤勞動員與一定之強制力、以資強化動員與作現的一貫性。附與三、鐵工等的、不過是着要問題中之二、且摘一斑、近的面言、然據此也無足以知今後勞務問題的重要性了、此際有欲向諸位國民告者、即關徹底認識時局、確立新勤勞觀、勿以勞動爲恥辱的工作、須知勤勞是人生的最高德、對國家的奉公、在我們國人是一種榮譽、一種興奮、不是手段而是目的、所以一般婦女與男子奮勵自動的到生產部面去、鐵工等工作上的人們、也應自覺地去參加增強戰力的職務、至於當局方面、關於勞務上諸般問題、也請勞務者的福利、顧及各種勞務管理等、應該於事業体方面、對於諸勞動者要以勞動者之心爲心、關於福利、關於衛生等不斷努力、必須本著關全聯所收穫之成果、可斷言者。

熱誠洵值感激 三宅中央本部長談

此次全聯閉幕、三宅協和會中央本部長、會見記者團、談述感想如左、本年度全聯、會期雖僅四日、但全協議員、始終披瀝熱誠、從事協議、洵值感激、尤其鮮系協議員之發言、頗為活潑、此點尤為可喜、現在在大戰局下、全國國民、須成立一新頭腦、協和一致總蹶起總進擊、徹底在全聯場、決議之要旨、開目的底可完全達成矣、開會之初、張長官會強力申向國民致告、決戰大時局、亦可謂易完全實現、回顧此次全聯官民會議之第三日閉幕前告終了、協議員所帶各地意見、要報告之處很多、是以全協議員對決之方針、實行決議之決意、必發必成面實行之、今後當立國民陣頭、率先指揮、是所切望不已者也。

明年為適應如此實態、確立以左記三點為主要目標之計畫強化動員體制、更使徹底決戰勞務動員體制、一、策定勞務動員計畫、二、整備強化動員體制、三、徹底刷新勞務管理、確立化勤、其次勤奉、於實施開針、年之去年、由於軍官民及關係機關之協力援助、收得預期以上之成果、今年之動員、一躍而為去年之三倍、現在活動於全國、尤其由於國民理解認識本制度、更見進展、同時對於增強戰力之實際頗大、本年順應時局之要請、更對於本部而、要圖、

外、更加強化學徒動員、且實施伴隨都市人口疏散之歸農等措置、其他都市及農村之浮浪者徒食者等、由矯正輔導院教化、勞工訓練所等之訓練力謀生產力轉向生產部門、實施上級與生之勞動員等、此外限制商業使用人及男子職業種類、徹底都市婦女之婦入職場、全國民就勞職場、與透徹、勞務管理之實踐而呼應、必須確立全國民之決戰勞務動員體制、即

乃確立徹底之勞力國內自給制度、同時、謀由勞力之量轉向質的方面、可能範圍內、以少數精銳人員發揚最高能率、為唯一要諦、然此徹則、喚起我國最重要國策與農村增產基之達成增勞力之源泉、為必然且最重要問題、其確保方法、改善各種農業之經營、導入畜力、共同耕作等、因不得言、現在之問題、現在除急速進展、設村婦女勞力之動員、勤誘婦

勢、於期待殘障對內外的信動上、極堪注目於鐵工委員會席上、武部總務長官之特別發言、達打破現在、勞務管理之且議的運營的缺陷、其所云、一躍單勞動力之勞務者的態度、實行有變情的新管理、對勞務者自體、注重個人之人格、使各協議員傾聽、鮮系顯議員、高京東軍參謀、出席參考隨處

又農村委員會議第二日本會議出荷完遂協議之後、增產都市委員會席上、以動員態度回顧此次全聯官反省之會議、不喜缺點頗多、但要見前、勞之確立強化為中心、進行

石橋協議員（弘報處參事官）之發言、與武部長官昨在鐵工委員會席上、關於勞務管理新方向之特別發言、及農村都市專門委員會言、均使全協議員、各於勞務相率決心、期待以上之成果、因此能將確實的石橋協議員等、即由石橋協議員所擬以決戰國政現階段

肺病營養治療與秋涼的關係

以上、肺病一症、累然世界、都為所困、理論並非醫藥、雖然新療法很多、但終不能以利之療法、然而、日本的肺病治療、以營養治療最為進步、一年之中、最適於營養療法的季節、莫過於秋季了、入秋以來、患者的食慾增進、能便營養良好、抵抗力增、此時服用含有強力營養成分的滋養強壯劑、其效果必大、就是良藥『若素』、如能常服、必可收良效、而使患者迅速恢復健康者、莫如服用『若素』、是其中最有效而最經濟的、如以營養治療來治肺病、須明瞭營養劑的選擇法、治療肺病一事、要以體力能戰勝病菌為根本、然後使食欲增進、然後再以營養劑補充營養、加強體力、在體質強壯之時、病菌自不能猖獗、此其理由、以上述的秋季、是最適合的時期、『若素』不僅含有消化酵素、也含有各種維他命、能調整胃腸、增進食慾、強化體質、養成抗病力、因而可達治病之目的、

常習便秘 慢性下痢

滿洲若素製藥株式會社 奉天市春日町一丁目

中小炭礦石炭需要申報之件

記

要申報之中小炭礦石炭者須依照左記要領申報之

康德十一年九月五日

奉天省長　于鏡濤

一、使用目的期間
康德十一年第三期（自十月一日至十二月末日）之中小炭所要數量以工場用炭為原則
二、需要者申報
需要者提出需要申報者不得將中小炭礦石炭之購入
三、申報期間 自九月五日至九月八日
四、申報窗所 本省內日滿商事支店及出張所

續招編級生

奉天學文學院

額數　一年級二十名　二年級二十名
資格　一年級須有國高畢年成績或同等學力者二年級須有國高畢年成績或同等學力者
本校備有優渥宿舍每月伙食三十元現已開始徵集來考
校址　奉天市瀋陽區小西街一段二四號 電話四四三二三八番

歯の強化（微粒子）
アカネ歯磨
一圓
株式會社アカネ本舗

時局特別保險法施行

【新京】政府以四日令公布時局特別保險法及同施行規則、已自即日施行、按此時局特別保險、乃當此空襲等時局下、緣因戰爭或因戰鬪行為所致國民身體財產所生之損害……

一、人体保險

一、財産保險

展開國民保健運動

熱烈討議農村衛生問題

保健懇談會

懇談會開催

全聯第三日午後

地方行政機構 統合强化要望

行政懇談會

增配綿布十成

熱河懇談會當局確約

强化婦女組織

要望各農區宜迅速設立

國婦懇談會

儲蓄增强懇談會開催

鮮系懇談會

吉林省下農地造成

小規模工事之進展極活躍

開拓懇談會

建設明朗國境

國境懇談會開催

農產公社人事

强化指導木材增產

決於奉天安東兩省設林政科

行將決戰之歐洲戰局

羣敵環集咸欲得嚐一臠

德具妥策定操左劵

【東京電】德國今已立於困難的關頭、……

△西方戰場之決戰

△戰勢轉換之二條件

△阻止東方戰場之攻擊

地方綜合

購入大宗役畜 貸與農民開墾

節約葬儀費 充國防献金

道德會設婦女戒煙班

建康生道場努力斷禁

利用空地配給種子

獎勵省民栽培山葡萄

强化農村奉公隊

總隊本部派員指導

確保資源增强生產力

金屬回收市民勿遲緩

今次 存亡 本市 金屬 嚴罰

以道德感化女子戒煙

成立指導委員會

小學生表露愛國赤誠

釀金作飛行機献金

鴬鷲樹鎮 防空施設完整

林產鬪士宛在戰場

以滅敵意氣積極活躍

第十二回全聯 板倉氏出席

青少年團 勤勞奉仕

撫順放送局 舉行開設式

署長對民親睦

內服新藥 歐斯新益散
驅黴・麻刺利亞・亞米巴赤痢！
萬有製藥股份有限公司

新潮 八月號
經濟 △世界經濟展望 △華北經濟通訊 △我國的柞蠶 △必勝儲蓄票的解說 △新兵器的發展 △宇宙人生觀・感・幹
冰島是怎樣的國
時局特別刑法論
花與葉
赫藏伊恩與西藏
新京特別市中央通四三 滿洲經濟社

惠民病院 內科・產婦人科 小兒科・皮膚花柳科 院長 周惠民

歡迎主顧 大連 中央旅館 優待團体 大連驛西鄰・電話三三八七九

擴壽丹 屢服屢驗 百發百中
只以內服・不問輕重・當日見效・一服即愈
感謝治愈瘰癧之病
各地大藥房均有代售
王穗棠藥店 濟生堂製藥所

570

道德會婦女解纓協議會

女癮者脫出芙蓉苦海

濱江省下戒煙工作非常優良

【哈爾濱】鴉片、這殺人不見血的毒素，是怎樣潛入我們這塊土上來的，如何吸取我們同胞們的精血，戕殺我們同胞們的生命，是一支悲慘的老故事了！我不忍心重複的敘述『最后的結論』還怨我們民族自己太不爭氣！我們不再爲這血、淚、恨，合成的歷史老賬來唏噓，且看正在雷厲風行的禁烟拒毒十年大計，大地灑起了洶湧的拒毒聲浪，人們懷着新希望邁向康莊大路，康生院一批一批的送出來健壯的漢子、芙蓉苦海裡沉淪的衆生們，獲得了重新作人的機會他們已經成爲完全國民，而參加增產戰了，〝急大烟需要什麽〟用一位、小子骨頭，醜陋的小夥子們、蒼臉腓說，但女癮者們呢禁烟總局鑒於康生院收容的不方便，更因她們意志薄弱，怕步入再蹈的危徑，經過了慎重的考慮，非施以精神補導不可，所以便將婦女解纓的責任，大部份委之於道德會了在道德會的本身說也司教化天職，此事固責無旁貸、本年春受當局的熱意支援與激勵，更傾全力、克服萬難、來從事於婦女的禁烟工作，根据略的統計，全國道德會已結成四八設施戒烟班，並有一千餘女癮者，由先由濱江省率先做起，寄必達成目的而后已」！在大會席上、范禁烟總局長與哈爾濱市長、都有着同一信念的禁呼，博得了空前的共鳴！多，解纓者，即多增一分戰力，不過這既定的信念，中央與省，市，縣，旗，已網羅了協和會、道德會，以及地方有力者組成了婦女解纓指導委員會，受禁烟總局的進行方針，來指導全滿實踐的道德會戒烟班，這纔演一致的戒烟陣，那怕不禁烟史一放一異彩！

尤其是濱江省的婦女解纓工作，實施的更徹底，不，勿寧說禁烟政實施的成績優良，就此次在省下一面波擊行的東南濱極市縣的『道德會婦女解纓協議會』，便是個最有希望最有力而發他小自所未發的創舉，不光此也，禁烟總局制的親口稱讚說，『濱江省烟政，日有進境，無論在癮治上，在取締上，均可垂範全國』，這是證實了官民努力的結晶

堅固的戒烟陣

〝東亞民族運命決於此時的決戰時下，備保人的資源，是何等重要，故禁烟拒毒，入戒烟所解纓婦女們，除了受道德會的親切看護和精神補導外，並有康生院醫師診之診治，和免費的戒烟提藥

根本的矯治

〝東光輝〟我們看到國家與道德會的苦心矯治，不禁感激了！道德會能使婦女們戒烟，這也許是個難解的謎，如果解剖而分析的話，並不是希奇的事，實在是道德會攫得了多數婦女的心理，而換來了強大的信仰，雖然道德會秉着了佛家之說，彷彿在恭奉，但只不過是一種精神治療術，換句話說，也就是用淺顯的教化方式而已！依佛家說，惟有內心徹悟，才是真覺悟，才是大解脫，大智慧，能證無上果，從事於戒烟的道德會員們，便抓住了癮婦女的內心，柔解除了她們的心癮

在會場裡，我曾親耳聽到了鑑聽的佳話，有些婦女們，入了戒烟班後，往往陷入神經過敏狀態，可憐的她們，受了煙毒的支配，已失了本性，戒烟班的諸位便化導她們，反而加以親切的看護和勸說，待她們清醒，乃痛哭懺悔，進而有內自己意志不堅，而堅決要求戒烟班，用謙恭把自己束縛起來，這些經過本戒烟班的成功，我們應該揭示……

決意與希望

濱江省東南地區道德會婦女解纓協議會，已於二十八日午前八時在……開會了，與會者，范禁烟總局長……

范禁烟總局長的道德會的誓語

關係機關的決意

……

對婦女勤勞展開熱辯

盧。坂井兩女士全聯終日提案

〝女性全聯〞風景

【新京】現出『女性全聯』風景之最終日本會議、關於勞動員體制確立之協議席上、國婦代表盧士煥女士（吉林）、坂井榮女士（奉天）之二協議員起立提出婦人勤勞問題、深促起滿席女子師道大學、戰員及女之女學生、熱心傾聽、尤其盧士煥女士乃廣文教部大臣令嬢、會於親邦日本修業、實一位近代女性、且去年又曾入選協議員、故以日滿兩語提出『女性勤勞方法論』

盧士煥女士

若不勤勞、難於達成、況當此舉全力於戰力增强之秋、深感人力之偉大、女性欲爲力國家、必須有女性自體之自覺、取一貫組織之育成方針、從前滿洲婦人被謂爲不愛勞動、若不愛勞動、並不成理由、故余思提案以下方法、第一於國婦組織之下協力勞動樹立婦人之組織、第二分組織爲都市與農村兩種、第三都市婦人向防衛與職場進出、農村婦人向農產物增產勞動進出、第四此種勞動連勤方向、全爲戰力增强與補充勞力不足、然婦人不能稍意以自己之力從事勤勞、故得家庭主人與協和會各機關之指導援助、始能盡決戰下婦人之任務

坂井榮女士

今正爲吾等婦人勞働之時、雖敵國婦人亦見勞働吾我等日滿女性對此決不能默視、親邦日本、已於八月二十三日制立女子挺身勤勞令、作成能爲國家勤勞之組織、我國亦想如此、願早一刻設令地方協立方策、據聞滿洲國十一才以上三十才以下之女性約八八百萬人數目不爲不多若婦人、人人就決戰配置、挺身於戰力增强、則勞力不足已不成問題、如吉林龍江省等、滿系婦女子之除草戰頗收大戰果、故我等當互相攜手、於『勞働』『完務』之口號下、示女性之意義

群策群力建設聖業

協議員談全聯成果

孫雲路協議員 (四平省代表)

第十二回全國聯合協議會由本月二日起至五日止、亘四日間以時局緊迫問題展開活躍高見交論均收所期以上之效果、各省代表熱有如友之感銘全聯之成果

在決戰體制下吾等協議員很光榮參加此次大家族會議之全國聯合協議會實甚光榮之至在過去數日間所研討協議案總九外關於增產、增產、防衛諸事前將舉總力後戰以徹底擊滅頑敵英美、吾等居住東亞、當然須知係東亞人之東亞、又當深知有國之後始能有家、有家之後乃有自身、國如不存、有家何在、現值親邦日本爲東亞十億民族之盟主、於以當以日本爲中心、掏定徹底擊滅英美之決意、與日本死生相連存亡與共、以人的與物的決行以本年全聯之舉開爲契機共同邁總力向增强

遲東元協議員 (安東省協議員)

戰力應得之勝利爲中灣進頑敵英美唯以其文明決不如東亞之同心努力所以古人云〝紂有臣億萬惟億萬心、周有臣三千惟一心〟讨此觀之、則可明瞭同心努力之要重、是以當吾等更應結總力向必勝信念、以博得最後之勝利、

高俊武協議員 (錦州協議員)

本人參加此次全國聯合協議會、經過數日之議事、內心皆抱感激實達不生之高潮、於會議中拜聆諸官之訓示與各協議員之熱辯所陳者無不集中於增產謀以增强戰力、同懷東亞民族數百年來所受之蹂躪、雖欲抗拒解放軍道、因困斷然實行、幸有先覺之日本東亞先進、於茲大東亞戰爭勃發以後、我國擔當聖戰日本進行完遂聖戰、並共同導行各民族向擊滅英美之途邁進、本屆全國聯合協議會之舉開、恰當大東亞戰爭日趨苛烈之時、因之全體協議員以公之見地來共同檢討建國之大計並所欲決之事皆爲可增强國家戰力之最善方策、是以對完成聖戰予以新力而向前推進、

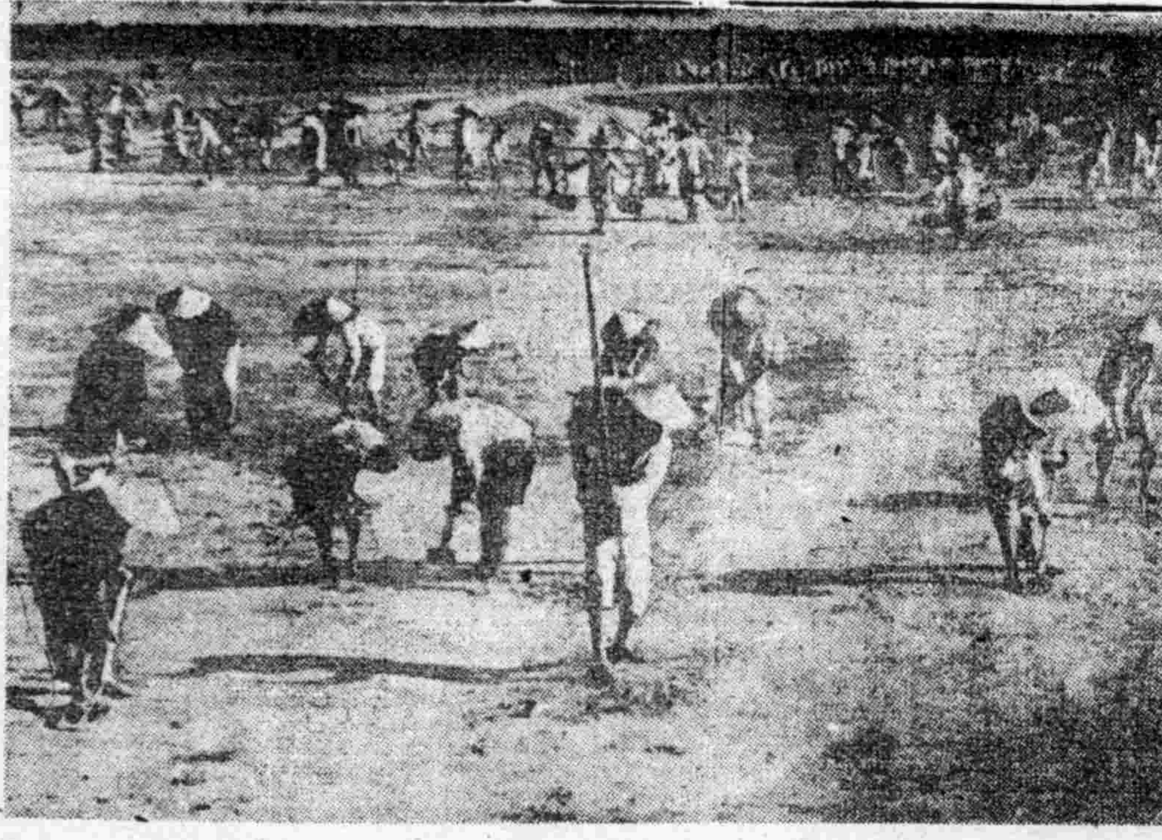

憤恨敵美飛機盲襲

中國農民爲皇軍建飛行場

駐渝美空軍、有時乘日本航空部隊攻擊之隙、盲爆多數無辜之中國民衆、是以有識之士、率皆憤慨、近武漢地區〇〇縣、縣長以下縣民、職員於美機盲炸、與縣民等會議結果、決定着手建設飛行場、提供日本飛行隊使用、農民等荷奮持鍬、親此鉅工、今已完成在即矣 （圖爲〇〇縣農民建設飛行場之情景）

團旗授與式場盛況

廿五個職場青年團

團旗授與式在神社盛大舉行

於茲舉全國總力邁向聖戰必勝之途的現時下，爲國民全體上下一致向戰力增强上實行總邁進起見，前此曾於各關係方面及協會下，市內各工場乃集結少年生產戰士之豪邁熱力，相繼結成職場青少年團，以期勢揚第二代國民……

繼故鄭總理遺志

願學農莊之增產譜

七名農兵紹滿洲建國元勳鄭孝胥氏、當建國草創、鄭孝胥氏遺志、從事開拓者、已六年於茲矣、願來龍鳳沫雨不稼不穡努力之結晶、獲得豐收、亦此民族融和之美的鄉土、在距奉天約六公里地點、有願學農莊、昭和十四年、小春三月、有七名日本人、頓首奉天郊外東陵鄭孝胥氏墓前、懺悔宣誓、……實現輔翼計畫、而『建設日系農民爲中心民族和樂理想鄉』、亦其一也、建設理想鄉……

照片＝願學農莊之北田團長

增產實績令人可欽

王大使視察北海道感談

【札幌電】爲慰問傷病勇士與視察農業中之滿洲國駐日大使王允卿氏、偕張參事官等、四日夕到參拜札幌神社後、就旅大旅館、五日訪問道廳、北部軍司令部、慰問札幌陸軍病院之後、視察北海學院、北大與農會試驗場、赴……病院、定由……分院……

表彰增產模範人材

第一回榮受勤奉有功章者

【新京】政府爲表彰從事於建設、生產、出征、配給、等各種事業、平素精勵職務、舉勤勞興國之實績、堪爲一般人模範者之榮譽、業於十年十月十一日、以敕令制定公布、『勤勞表彰令』其第一回光榮受表彰者個人五十七名、各省與勤勞有功章計與農部關係寬官工作者二三名、軍事部關係警部二名、民生部關係國民勤勞奉公隊幹部五名、勤勞報國隊幹部三名、工員一名、團體三個各級國民勤勞奉公隊一團體、勞動報國隊二團體、關於個人之賞狀、業於國務總理大臣通知各關係部大臣、而由各省長向有功者授與表彰光榮受表彰者之個人氏名、及團體名於左、

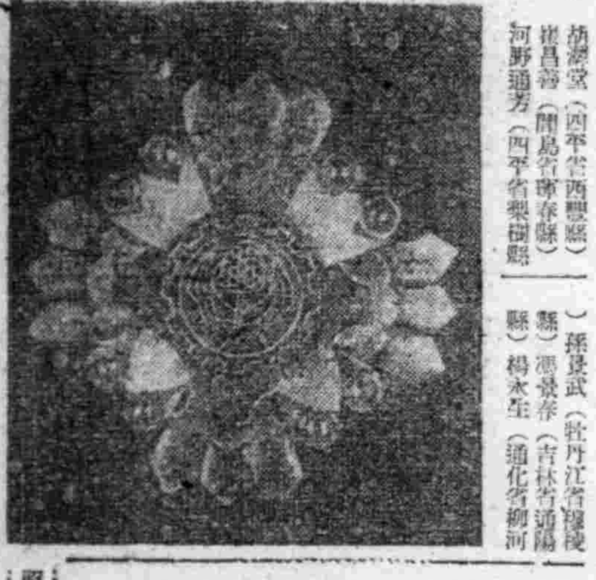

照片＝勤奉有功章

國高四年生挺身隊

奉告祭・壯行會十一日舉行

由本年四月一日挺身於生產部門之中等學校生徒、由於國家之無窮熱、進成勞多之豐功偉績、原定八月末挺身奉仕期終了、國高四年生之挺身者爲三年生、旋因中央文教部與現地之折衝、且應事業體之要請爲熱習技術部門達成增產之實計、決定仍由同年生繼續挺身增產、但爲對伊等勤勞計、由八月三十一日放假舉行解散式、由九月一日至十日各生於自家休息規定由九月十一日午後二時全員集合於奉天神社前舉行奉告祭、及壯行會、大會式典完了後市內行進、步行至忠靈塔、舉行分列式由廣文教部大臣閱兵、十二日正式挺身入隊、至十二日末終了、當日中央國文教部大臣東來參加奉天省長關係官亦出席、共工礦增產頗堪期待也、

保健挺身隊結成式

預定十日盛大舉行

爲響應大東亞戰爭日趨苛烈之今日、第十二回全國聯……協和會科技職保健部會奉天市分會以增强勞務者之保健戰力、……今次結成、奉天市保健挺身隊、……預定九月十日午前九時、於奉天神社舉行……

增進滿系勞務者健康

養成實施榮養管理指導員

……

努力採山葡萄

……

防水築堤近將竣工

【牡丹江】牡丹市……

慰問演藝隊赴鞍山公……

……

滿洲中央煙草株式會社設立

【新京】政府今……

全國各大藥房均有代售
製造發賣元 國瑞藥房
福康育
是婦科良藥 是一種藥 是生育寶筏

補力養退者 記憶力減退者
盛野藥品株式會社

調經安坤丸
主治

全國藥店均有代售
每盒定價
總售 鶴春藥房

—七命作家之記—

瞬息衰亡（一）

雷風恆譯

著者介紹

這裡所譯的此篇文章，是美國週刊雜誌"土曜晚報"在一九四一年三月二十二號開始登載的，計登載四次。著者是威廉．西來塞摩爵。這篇文章，正如他自己所說的，並不是甚麼大戰的重要記錄，僅僅是一個作家的眼睛，所看到的法國在開戰當時，後方是如何深具興味的事。也可以算作這作家的一部分自傳。

他在一八七四年，生於巴黎，父親是律師。據說他在十歲以前，已經將斯佩托所有的小說讀完。足證他很有文學天才。在康達比王立學校受中學教育之後，赴德國入海丁伯大學。後來在與特馬斯醫學院學醫科，得醫學士位。可是他終於不曾靠醫學謀生。在醫學院時，寫了處女作的一篇小說，之後寫了幾篇劇本賣給戲院。生來愛旅行與冒險，離開學校以後，便到世界各地旅行。第一次大戰時，成為英國秘密諜報機關的一分子，在瑞士和俄國，曾很活躍。後來，他拿這些事實作材料，寫了一部間諜小說集，題名便是主角的名字，『亞生丁』。筆法沉重，此點不是一般偵探小說所能得及的。因為諜報的功績，法國政府曾贈給他勳章。後來，轉變向純文學方面。在旅行世界各地此前，都知道他是個通俗小說作家。之間，寫了很多的作品。

開篇

最先要表明的，便是我為甚麼寫這篇記錄。這並不是記錄戰爭的。不過是記下來我周圍所發生的平凡事蹟。回想起歐洲諸國自捲入戰爭之渦以來，已經經過了一年。可是在這期間，人們的步調，並不曾變。便是說，大多數的人，還不曾受這大戰的甚麼影響。我記錄這些微末的事蹟，也許是沒有甚麼價值。但是，被戰爭影響所波及的個人來說，卻是重要的，所以我以為記下來。這改變成人生戰線的事件雖在事件本身是極微末的，也是很有興味的事。這記錄，完全是個人的，再沒有其他意識。在這全世界未來，瀕危的現在，我不曾考慮這些微以外的事，這該是出於良心的事。此點是希望讀者信認的。

決戰歐洲面面觀

—柏林、斯德哥爾摩、蘇黎克、瑞典、馬德里、法蘭西、里斯本、布達佩斯—國際電話座談—

◇江尻柏林支局長＝歐洲戰以外之眞誠。際茲決戰階段局由地域的擬奪之。現已入一非常時期戰五週年。特召集歐洲各支局以國際電話開座談會。用作閱者之參考焉。

◇柏林＝江尻進　斯德哥爾摩＝堀口瑞典　馬德里＝小島亮　法蘭西＝里斯本佐藤重雄　本田良介　布達佩斯＝小田善一

最終的階段。反樞軸陣營與作戰相並施行謀略宣傳。其目標第一為對德國國民之反那其斯宣傳。第二為使前線將兵發生厭戰氣分。第三為對中立國之懷柔。然對德國國民之宣傳。由七、二〇事件觀之。亦無所施其伎倆。蓋今次大戰與前次不同。德國政府之指導力。尤屬獨異。國民之信賴堅強。吾人在日常生活中。與德國國民當時接觸由優等外觀實足以發現那……

以金錢誘惑之宣傳工作

◇斯德哥爾摩＝斯德哥爾摩之反軸心對宣傳謀略漸次徹底化大體言之英國對斯干的那維亞半島之謀略宣傳。戰前即已開始。其效果漸見增大。據瑞典一青年云。傳謂德國缺乏衣食。舉國均極力製造飛機大砲。藝術與學問徹底的轉向於戰爭方面。大衆極度受壓迫。故國民大多數均有反那其斯的傾向云云。然其實則完全不然。在合理的那其斯新政治下之國民。其生活十分快樂。吾人見此狀態不覺為之驚佩。如此傳說實為英國捏造的宣傳。

反軸心謀略報道與新聞方面。亦可謂為已潰反軸心宣傳之謀略。此種傾向關係由一九四三年開始。與不能輸入之美國製自動車及電影等廣告相交換。而付與巨額之金圓。由此種政策。瑞典新聞已完全為金圓所束縛。英美無線電之宣傳。亦頗盛行。瑞典之外國放送同數。以英國通信為第一。由來語言普及不程度觀之。其影響實相當巨大。而且。目下之英國通信以瑞典語實行放送。而致力於宣傳中英兩國之新聞雜誌均以飛機輸送可能迅速發送。而以英文在斯德哥爾摩印刷發行。在市街之中心地設有其國出版物之書店。種種新聞雜誌可以自由瀏覽。其宣傳手段。可謂無微不至。

有名無實之戰後組織

◇瑞利支＝可稱為反軸心政治謀略之二者即為在華盛頓治謀所之二者即為在華盛頓府。完全操縱偷敦亡命政方……

……行。瑞典之外國政府。口稱此到。美英兩國政府息之亡命政權所堅持之亡命政權。結局均為仰蘇聯政府之鼻息。而已默認蘇聯政府乃至其意思下之亡命政權。此已為明知之事實。蓋歐洲美英兩國於蘇聯政府之翁德國與波蘭之同時。莫斯科失去發言權者。已斷絕明而以此種事實表示更明顯者。為波蘭政權之問題。蘇軍入波蘭國以來。布安德夫斯加女史為始。之赤色波蘭人成立波蘭國民解放委員會。運用盧布林政權。復傳與蘇聯政府之間。成立廣泛之條約。即蘇聯政府承認盧布林政權為波蘭唯一正當政府。完全擯棄倫敦亡命政方……

執可以挽救世界

其理想的計畫實不可謂為不巧妙。然無論何人。均有下列之疑問也。一、如此和平保障之組織其將以何為對象。英兩國之計畫。係謂日德兩國士戰後將被長期占領者。是則將來之長期和平更有何人予以威脅乎。一、英國所引為遺憾。據稱係阿根廷蘇聯代表而使巴西代表參加不亦宜乎。一、所謂英國之安全在地理方面完全依存法國。然則何故在會議中不招待戴高樂耶。一、蘇聯政府如對鄰接國以所謂自動的參加聯邦之形式而加以合併之時則美英兩國亦將採取有效的『制裁』手段否。對此等疑問並無何等回答之提示。是以該會議根本非建設的。僅有宣傳價值而已。

仰蘇聯之鼻息

◇柏林＝反軸心陣營謀略戰之政策。即樹立傀儡政權以行政與戰爭成為德軍背後此等傀儡政權。自波蘭沒落以來。對立很多。皆造成美英蘇三國之利害對立不能共存者。試及觀法國側。哥斯拉夫。各國之亡命政權皆一例可知矣。反軸心軍為打倒德軍。其一即利用各民族。僅為利用而利用。終久必拋棄之。此點與在大東亞戰爭之大理想下日本政策本質相異。美英蘇三國之間元來理想不一致而談判。雖未出口說出。然美英兩國之指導者對大東亞之方策。表示非常敬意者。此據隣實之情報所傳可知。

◇斯德哥爾摩＝獨哥斯拉夫之齊特將軍之情形。及以包括米塞洛首領之意大利將叛政權之情形。皆受英國庇護。……米蒂＝齊克首相。於憤怨中坐議會之會對一事此可謂為羅斯福為送行現在戰爭。而將必須犧牲之意。潛藏於國民而對與美英兩國國民。同樣努力戰爭之歐洲國民宣傳同開發波蘭。英國歐洲政權之野心。於亦軍實力之前。只有後退一途。

◇里斯本＝關於波蘭問題。遣林議長。今對亡命政方與黑姆政權之兩天秤下。似乎與亡命政府亦頗不惡。實際上即強化黑姆政權之大衆的基礎。而對亡命政府則不關心。故在華沙叛亂之蜂起亦可謂亡命政府企圖成功之對蘇聯之苦肉策也。以此為契機。由於法王應反共產主義宣傳之結果。蘇利支市內乃傳說謂。邱吉爾將入羅。馬與羅馬法王會見。以波蘭問題為中心。或將開始反共運動亦未可知。此種觀測……

被欺騙之意大利國民

……利國民實現其爭意上。羅馬之包括米政權因財政困難無所措手足。乃傳有辭職之說。乘此時機社會黨與共產黨之勢力。藉著滲透民間乃為明顯之事實。美英兩國持巴特里歐以包括米。以八十四歲之與蘭得。為首相巴將帶遣陸相。造成新政府備工黨努力之強化作制左右翼派之策動。然因共產社會兩黨結成合同委員會。團結反對王黨與新法西斯之同一戰線。失敗。美英兩國政府要求反叛政權之休戰條件界。亦無效。由此美英兩國政策之失敗。蘇聯政府之勢力發進入地中海矣。(未完)

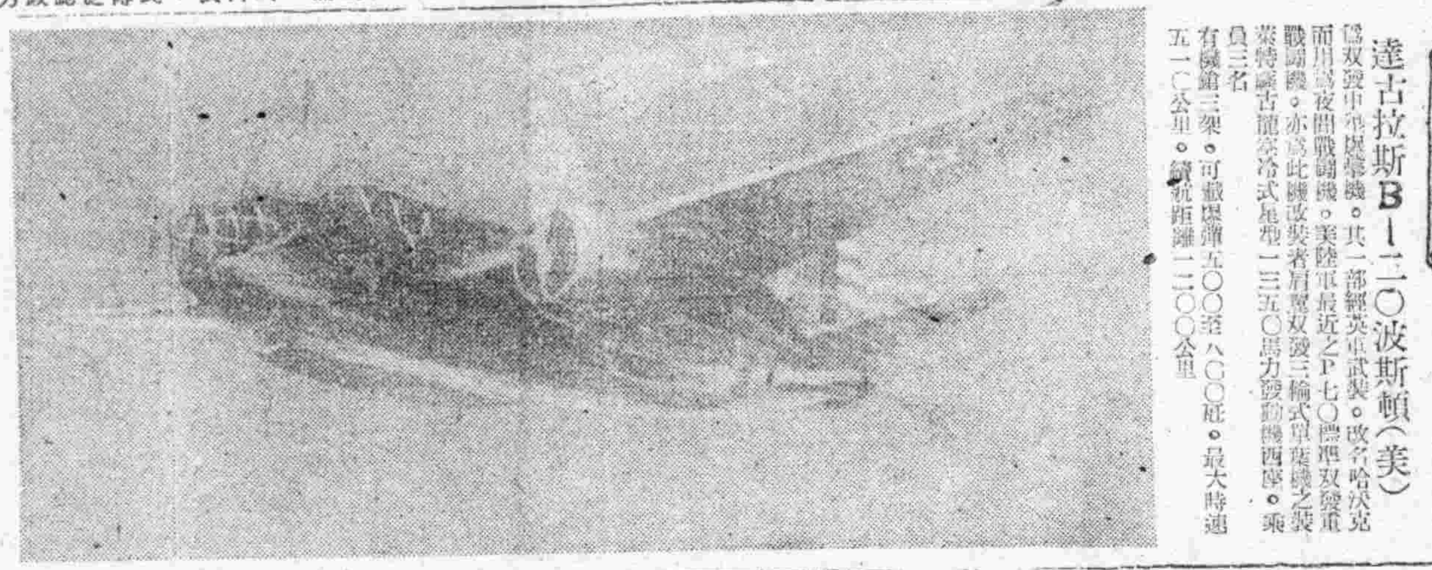

寫眞集

達古拉斯B—二〇波斯頓（美）

為双發中型爆擊機。其一部經英軍武裝。改名哈伏克而用為夜間戰鬪機。美陸軍最近之P七〇亦為双發重戰鬪機。亦為此種改裝者。肩翼双發三輪式單葉機之裝葉特羅古龍奈冷式星形一三五〇馬力發動機兩座。乘員三名。有機銃三架。可載爆彈五〇〇至八〇〇瓩。最大時速五一〇公里。續航距離一二〇〇公里。

南方民藝

—泰國—

當泰國古典舞蹈民之際。率我等之眼目。者非只是其豪華美麗的衣裳。實際是纖緻的美術部動作之美。再就近在文化院發表中之所謂舞蹈之布置。亦是以其鐙部動作之美被重視。能有此等瀑用之手的泰國。其製作精緻的藝品。如稱謂宋胡錄之陶瓷器。隨遲不變。鍍裝等。差是優秀。此在日本茶道曾裡。往昔已有使用稱謂宋胡錄或寸古錄之磁器。該器乃係在泰國古斯汪加洛克都成者。故此器稱謂桑加洛克。

當因當地中國人以斯汪加洛克呼為桑加洛克。故在三四百年前。當日本曾易船將此帶回國時。便呼為宋胡錄。或寸古錄。按宋胡錄在泰國前後雖已有百年前之史但此富在何時醱成之事。知不詳。約五百年前。當時在斯汪加洛京附近之克萊洛克王。曾與北方拉歐斯國之逃加拉特王。爭戰數年彼時此地已化為戰場。而住民為逃避戰禍四散。此窯業在彼時廢滅。古來在泰國燒出之陶器。係有六百年之宋胡錄在於遲羅北方的試驗器。雖有而於曼谷西方。因只能製造日紅瓶，花缽與茶器因邏羅或者土器類。故從來日用陶器之大半。皆得由海外輸送大為需要。當日本以長崎在於泰國輸出時。會由當時之邏羅國首都。組織塔雖及緬甸之東海岸。或馬來半島之巴達尼地方。輸入日本。北邏羅。實際不在泰國。雖日花樣由泰人構畫。或在中國。乃至斯拉斯地方之寬斯巴搭模樣染再輸入泰國。雖此於日本天平時代之臘扇染同樣。以臘描畫採染。幾乎沒有組畫趣味。而花樣式甚多。其形狀亦不甚大。印度更紗。爪哇更紗。多半皆有花鳥獸魚的花樣。而邏羅更紗。因多有幾何學的連帶的模樣。故甚缺乏自由奔放之趣致。但以邏羅更紗之花樣現在已漸沒有大型的。僅有細紋與圍腰或更紗殘存而已。原來泰國再無美術。決非過言。所以謂為泰國國粹之美術工藝可者必先舉佛寺殿。寺院之繪與國之此國之美術工藝可謂係以印度工藝為基礎。另外加上泰國獨特之風味。佛像之石彫由二千年前一千五百年前時時由地中發掘。鑄造術連綿傳至今日而以顯著原始的方法製作假像。然因其有昔日優良而稍之佛像稀少之佛殿。主要雖以金、銀、銅、錫等各種。而銅佛亦是最多。再寺院建築物。國王之興。古代鳳船等皆是木彫品。此等皆彫有邏羅花樣。現今在北方邏邏地方作之木彫象。是能象徵其價影。

其次就繪畫說一說。這個原先起於埃及。後傳到印度中央亞細亞又傳到日本。在經過千數以後。今日尚殘行的地方。是東埔寨和泰國。其畫樣以五種著其首。全體描寫釋迦一代記。風俗年中行事或天人飛行之圖。代替膠畫亦有使用洋漆油色者。這些畫其藝術上的價值。暫且不論。至於其技巧製作極細心。使用金泊與精細製成等點。將泰人之技巧命敏毫無遺憾的發揮出。

再是泰國獨得之圖案。現在仍然行著成圖案家。政府已傾注其力。即是工藝學校及西洋巴具美術學校等對此亦有多時間習慣。此種邏羅花樣均由印度遺傳而來者也。但工見造似東埔寨花樣。有火焰花樣。邏羅花樣千變萬化用為此。五光十彩燦爛奪目。或有研究其花樣化。以此應用於殿堂等之裝飾。泰國人使用的金銀細工等。均可由此種花樣再燒瓷器。小匣、金鍊、子獅子。應用此種花樣。深有為大門及窗口子之與國粹等之與趣。

再綴當進門之史餘的大門及窗。或於王座之夜光具鑲綴其著有邏羅之花樣。其技巧實有過物之傾向。其一、種獨得之夜濁花樣及火焰花樣者其精緻典美麗。殊值感嘆而已。其他竹籠細工等亦相當有作出來的纖細的東西。邏羅自古即是出生竹製之漆器。通稱邏器稱為金屬漆。現在。製作種類。烟盒。酒水器。盛水器。碗等。為農家的副業。而從事於此者尤為眾多。

再直接與日常生活深有關係。洋家具類等與輸入品無異而其他巧的製品尤多椅子。椅子書機鏡架洋服櫃等類。多使用泰國豐產之柚木材。其他業種。團等點泰國。擁有如此之獨得的文化。於數世紀。為美英之亦出產豐富。故有用此等而製作種種的器物。物質文明之桎梏所苦。而不能發現其光。然現在因由其桎梏解放故敢行大東亞戰爭者也於完成有此意義之大東亞之同時。且圖再建於歷史之文化。故泰國尊於指導者鑾本首相於一七年九月已行公布國民文化令。列舉如下。

一、國民文化之研究。改良保存。二、將來存續或成改良。文化之研究。改良。三、將國民文化為使用顯時代之進展。四、依國民文化。關於國家獨性之方法加以研究及監督。五、關於國民文化事項。向政員意見以遞其諮問。

由於將古傳統之中。為國家之向上再建。以此則舉為國民心勵之一者。故於泰國議為不勝欣喜之現象也。

◇註以上。乃據三木第二氏之談話。三木氏明治四十三年卒業於東京美術學校。於四十四年一月被當時之暹邏政府招聘。自來當地亦有十餘年。至歲月迄至近年而奉職為暹邏王立美術院教員。為泰國美術研究之第一人者也。

家庭

防毒面具保存法

防毒面具。若是保存得法。則其壽命便能持久。其保存方法、宜將防毒面具收藏於不受日光直射的乾燥場所。底空氣不使用。亦為密蓋上。若是用纏繞於掛或放在上面的時候。則一定發生鏽損而失掉其彈性了。所以這不為良好的保存法。最普通的保存法。是把防毒面具裝入攜帶袋中。然後收入乾燥的箱子裡而密閉之。並且要在溫度變化少的時候放。在多季時候則應收於空氣流通的家寒之地方。在夏季時候。應當放於溫暖的處所。夏季天氣炎熱。容易當汗脂污濁。所以用手巾。要以揮發的棉布去擦拭。污穢當擦拭的孔內。應用酒精的時候。最好慢慢的擦拭而且內部的部分為止。以後要放到空氣流通的地方晒乾了污穢的部分為止。或者用極少量的酒精去擦拭亦可。如沾上頭皮或埃等時。須用毛刷刷之。以使附着物落掉可能內最好是不用揮發油擦拭。

生活中的準備

頭巾、飲水、非常食

非常時下防空生活之重要實有甚於生活之衣食住。所以吾人應當特別注意。時刻留心。否則我們已有相當準備所謂：有備無患何怕敵機來侵。但或恐有少數人。防而疏忽。與而不周。於以再事堪問數項陳見如左。以作防空生活化的參考。

一、健全的防空頭巾

頭髮易火最為引火。所以防空頭巾。最好是整齊的。外出時、應當預備空頭巾。切勿忘掛兩布。已經待用。以有益。爲最佳。

二、飲料水當保持清潔。

消防用水。不消說是。不可以少。就是飲料水亦可保持清潔。飲料水放在缸內久擱不換必變味氣而化為可怕物。不食用。若用木製二斤或一塊木炭置於缸內。則水可常久保持清潔。

三、非常食之準備

平素每日三餐。萬一空襲下可不進三餐所以必須準備非常用食糧故須研究保存方法第一是乾魚第二是裝在瓶內而用紙包覆為第三是儲在防空所內缺之處所中第四是防止毒物侵入第五須放置於安全之處。

龍首山遠遊

—偉光—

窗外掠過了景爽的晨風。吹散了幾朵浮雲。太陽透過剛的從地平線。拾起頭來。着朝日的紅花。陰天上峰邊緊了。映情。沒有一點聲息。只有那小鳥。在房簷上啾啾的啼叫着。他們自然的歌曲。遠遠望起一片市聲。但是一個很好的早晨。

在這幽美的早晨裡。我和我那知心友「仁」預備好了一切的旅物。擬作龍首山之遊。當時在這剎那間的清晨裡。我們很快的由家中出發。恰巧正遇見往驛前去的電車。至驛。還不到十點鐘。因為……

山上庭園也不大。可是那首山。久留。即時乘溫泉車前往壽力神社。穿過參差的途徑。而獲得人生不朽之曙光。

對於丈夫的身體

中心

妻子對於丈夫的身體。當然是應該加以小心。但以前和現在的情形比不大相同了。在前面的風俗和習慣。女人大都依賴着自已的丈夫過生活。然而現在女人們漸漸在社會上求幸福。所以對於丈夫的身體不甚注意。他竟依賴丈夫維持家庭。以異於的所大生活也可以長生不老。免得家庭中發生不幸的故事。而使家庭的喜悅。變生勤搖。趣於極端性的婦女。那末只顧在鏡子裡注意自已的健康和美觀。不管丈夫的身體是怎樣。精神怎消極。好在丈夫不過是牛馬一般。他能每天往家中運錢來。就可以算是他已經盡責了。這種事情形也都能在現代的社會裡有他們的不存在價值但我們並不是說中庸之道。而應該滿足現時局下的要求一般。就是女人也應該預定正確的思想和態度第一個丈夫為家庭中是主要者。而應該認明時局。說明丈夫是社會的一員。他應該為國家

般說為世界人類造福。所以他的身體健壯。而有上午精神是要緊的。第二丈夫一天到晚在外面服務。如果他是一個事業心很重而努力奮鬥者。有時候他會忽略了他自己身體的健康。他為社會努力。當然是對的。但如果將自身體弄得衰弱了。有一點就該注意。他的身體健康時候。做妻子的應該留意丈夫的體格。利用正當方法使他得到調節精神的。或者是借消食物中營養促進他身體健康。第三有許多作丈夫的。在公餘之暇。在外面去找意外的娛樂而有過失。無益的。這時候。做妻子的就應該負起勸促和勸告的責任。這種工作。最好是從精神方面著手。當丈夫的性情而看。居可以得到較好的效果。至於方法方面可以使家庭有很多的趣。這可以在實在也沒有到外面娛樂的必要。第四夫婦的情感本來也是基於互相幫助上面的。各人對於身體治意。也未始不是互助之道呢。

兒童的衣服

要養成他們衛生習慣

衣服藏人之生活必需品。任何人亦知道的。可是衛生服裝而上結了污垢的是。同支那子。作個那是的代用品。還是我們的兒童。常常

見的壞習慣。由於做父母的缺欠衛生教育的遺憾。現在新國家人民都有新現。兒童衣服的衛生。都要注意。以從行兒童的身心發育。並須遵第一的國民服夠衛服洗換兒童時代。行作不知注意清潔和整潔。領欵結衣服是做父母的人。要用懇切的言語。指示和訓導。養成他們清潔的衛生習慣。一進步我邦的後輩共同興起。兒童衣服洗潔藏天氣的冷暖是否不一定的。自然應當天氣。冷的時候穿衣服。天氣熱了。減少衣服件數。以便在後天氣。以免內熱外衰。受的影響。內衣受苦時的健康。以上簡單衣服和衛生。本來是平凡事情不過希望人們易於忽略這些事實。謹寫出來。介紹給諸位做父母的人。

人生之途

隻松

世界上的快樂。全都忘掉。方知世界之綽。一時不慎就易滑倒。染成一身汙水與臭泥。在忍耐中渡過苦況。在這入生的途中。

時局新話

眈眈作戰＝近於小電中常見有眈眈作戰之一語。使前面陣之軍事。但眈眈撤退之作戰行動。然決非撤退。亦非敗退。蓋基於戰略的關係。將無所守必要地帶之兵力。集中全軍於另一方面之謂也。使突破敵人火線或抵抗追擊而脫離戰地域。復作戰計劃再次戰鬪。並非失敗。

殺人電波＝殺人電波！新兵器。變齊使於預測未來世界之科學小說中有此項科學武器之揮話。方發歐洲戰烈之秋。終發明於德國之手而轉變其所有情報。爆彈電波武器之性能而及。火車。飛機或坦克車即自燬或發火。使其停止活動或發生爆炸。一般生物當之莫不立斃云。

一、過去軍事技術……

國際戲院　九月一日起七日止　今日五時開演二場
公司新片　大華公司出品
鳳還巢　李紅　顧也魯　主演
下期八日公演　新新曲一隊　滑稽新聞　加演新聞　清裝武俠悲劇
霍元甲　陳娟娟主演

光陸　城內中街　電話二一三六
一日至七日　中聯公司最佳片
鳳還巢　李紅主演
下期　天從人願

亞洲　電車路　電話二一九七三
一日至七日　中聯公司最佳片
鳳還巢　李紅主演
下期　天從人願

天樂　城內南門內　電話二一八一四
四日至七日　中聯公司大偉佳片
一代紅伶　顧蘭君主演
下期　霍元甲

天光　大西門外大街　電話二二七八三
一日至七日　中聯公司最新佳片
鳳還巢　李紅主演
下期　天從人願

雲閣　北市場　電話二三五九
一日至七日　中聯公司大巨片
鳳還巢　李紅主演
下期　環珞公主

光明　鐵西　商業　電話二一八八四
四日至七日　中聯出品愛情倫理大巨片
四姊妹　陳娟娟　張婉主演
下期　傀儡痴情

金城　大西關大什字路　電話
四日至七日　新京公司偉大出品
十三妹　吳素馨主演
下期　注意佳片

瀋陽電影院　站前
一日至七日　中聯公司最新佳片
鳳還巢　李紅主演
下期　環珞公主

協和電影院　北市場
五日至七日　滿映出品古裝巨片
燕青與李師師　張靜主演
下期　霍元甲

高緩雲醫院　瀋陽市東大街
診療各科　附設產院　院長高緩雲

聲明　本店已於四月停止營業……

失票聲明

尋人　長子宋德林現年廿一歲……

公告

緊要啓事

中大戲院　王連九　活佛　濟公　趙玉茹　霸王別姬

滿洲女子打字學院招生

隆中策論命聖手　張鑄頌言　魁星大旅社

健胃腸　去疲勞　強力米太賓靈片　武田藥品工業株式會社

虎骨花蛇露　老福順堂

滋陰補腎丸　健腦補腎藥　全國各大藥房均有代售　魁仁藥房　天益堂

肺痨病不難治・益壽丹非奇藥　益壽丹　全國藥房均有代售

精力的源泉　赤玉牌葡萄酒